朝鮮日報

編輯兼發行人 方應謨 / 印刷人 金漢龍 / 編輯局長 文東彪

發行所 서울市太平路一街 朝鮮日報社
電話本社 編輯局 ② 三三八五 營業局 ② 三三八四
月定購讀料 貳百圓

國會

第十三次會議

常任委員修正採擇

事務總長에 全奎弘氏

國會第十三次本會議는 十七日午前十時 金東元副議長司會로開會되였다 諸般式次를거처報告로서 交涉委員尹致暎議員으로부터過般國會에서對外交涉을爲하야交涉委員을選定하야在京外國領事館及美軍에通過하였든바英國總領士로부터 交涉委員이選出된것을歡迎한다음內容의回翰과「하-지」中將으로부터「大端히 슬겁게생각하는同時美國으로서는「딘」軍政長官에게 任命하야 모든問題를解決하도록 便宜를圖謀하고있다」는回翰이到達하였다는 報告가있었고 同會者로부터 李議長要請으로 事務總長에全奎弘氏를任命하였으니 認准해달라는報告가있어 票決한結果在席議員百八十一名中 一五七對一의 絕對過半數로 認准이可決되었다 다음常任委員選定을修正한結果가 銓衡委員長金度演議員으로부터 報告되자이를 接受通過시키자는 趙憲泳議員의動議와接受는하되 兼任委員을 削除하자는 李鎭洙議員의 改議가있었으나動議가過半數로通過되여 修正報告를接受하기로하였다 이리하야 이날會議에서는 別로討論할案件이없어 討論은終結되었는데 常任委員構成에關하야 ○容吉議員으로부터「本國會는 南北統一을前提로하고 創設된것인만치 以北代表가參席치않은 現國會의構成은 完全無缺한것이라고는 하지못할것이다 그럼으로 우리는 任委員構成에있어서나 其他問題에있어서 恒常以北代表가남어있다는것을 念頭에두어야할것이다」라는 發言이있었는데「國會의構成이完全치못한것이라면 國會에서決議하는議決도 完全치못하다는것으로 結論짓게될것이니 議員은 무었하러 國會議員이되었는지모르겠다 이러한議員은 國會에參加할必要가없다」는等의參爲한論爭으로 十二時十五分閉會하였다

그런데 昨日發表한 任委員中 正부部分은 產業勞農委員으로 金度演議員이除外된代身 郭炳漢 柳來琬 閔庚植 金衡烈 李裕善五議員이追加되었으며 運輸通信에는 柳來琬 文時煥 二議員代身에 金裁學 金雄鎭 二議員으로 資格審査委員에는 李裕善議員이 申光均議員으로되었으며 가장많이 正된懲戒委員一五八은 다음과같이되여있다

徐淳永 鄭求參 徐廷禧 李鍾麟 鄭鎭榮 再塤 金光俊 韓錫範 金英基 金錫源 鄭玉鉉 金東準 (一李文金八)

日人利用안는다

하中將、反日問題로聲明

十七日朝鮮駐屯美軍司令官「하-지」中將은 最近美國이 日本을 軍國主義國家로再建設하고 있다는浪說에 對하야 다음과같은 聲明을發表하였다

朝鮮政府樹立 途程에있어서本官은 善良한朝鮮國民의眞實한 一友人으로서 共產主義者들의 新宣傳術에朝鮮國民이 誤導되여混亂에 빠지고 있음을 볼때 遺憾을 禁치못하는바이다 이新宣傳術은 一流共產主義宣傳製造者들의 智囊에서計劃된것으로 浪說密談 빼라虛僞記事等을 通하야 여러분들가운데에 숨어있는 그러므로細胞分子에게서하야巧妙히 傳播되고있다 即共產主義者들은 美國이極東과 朝鮮에있어서의 其使命等을 瞞騙하야日本人을使用하고있다고 虛僞宣傳에奔走하고있다 이「新路線」에있어서의 그들의最近의 虛僞聲明은 다음과같다

一、美國은日本을 軍國主義國家로 再建設하고있다…이것을 援護하는사람들은 말을속일수있는 平凡한虛說이다 이計劃은現實的이나潛在的이나를 莫論하고 日本의 軍事力再建에는何等의關係가없는것이고 다만人間을生存케하며 世界平和에貢獻할 目的으로서 作成된것이다

二、美軍當局及美軍政當局은 前日帝高官을隱匿하야利用하고있다…이것은全然虛言이며 아모意味도없는것이다 本官이아는限朝鮮에는 前日本人高官도下級官吏도없다

三、濟州島에 平和를回復시키기爲하야 日本人武裝部隊가 參加하고있다…이것은濟州島의 政治的混亂을 惹起시킨共產分子들이 同族殺戮의兇計를 모옵기爲하야 若干의日本人共產分子들을 加入시켰다는것일지는 모르나 濟州島其他美軍占領下의 朝鮮內의如何한 地帶에서도法과秩序의維持에 當하고있는日本人은 一名도없다는것을 本官은 斷言하는바이다

本官은 이미過去에도朝鮮國民에게 警告하였거니와 또다시本官은 自、네의國家를全體主義的 奴隸에빠지기를 願치않는 非共產主義的朝鮮國民及 이善良한國民을 援助하고있는 美國人을不信任케하기爲하야 가진 力을다하야朝鮮國民사이에 流布시키고있는共產分子들의 虛偽說은 今後로 激烈히增加할것이라는것을 警告하며 本官은堅持히 朝鮮政府를樹立하기爲하야 一路邁進하고있는 重大한此際에 있어서여러분은 그者들의 虛言浪說에귀를기우리지말고 虛言과虛偽宣傳은 反駁하야여러분을 欺惑케하야 하는 이者들을 援助하는 罪惡을決코犯하지않기를 要望하는바이다

社說

美國의對日政策

一

美國의 對日復興援助即日本의再武裝이란것은 그程度如何는 姑捨하고 이미 뚜렷한事實로서 世界的論議의 焦點이되고있다 美國의內意—即트르만●마샬路線의伏線은 무엇인지 對日政策에對한 終始一言아직具體的으로 들을機會는 못갖었으나 終戰以後念慮되든 美蘇關係가 急角度로轉換하야 危機說을傳하게됨에따라 美國은機會있을때마다 日本의民主化를標榜하며 占領政策은 緩和에서 다시賠償大幅拋棄할意思를보이며그援助政策은 그것이果然 太平洋戰爭에서數萬의陛下將兵과一億五千萬國民의納稅로된莫大한物資의損失을본 맥아더將軍의 손으로 되는일일까疑心될뿐이다 美國의內意는무엇이던 日本은이機會에 利用될수있는대로 利用될것만이 自己의再武裝의機會일것을 노리고있다 即敗戰後日本이아직軍閥과獨占財의巨大한潛勢力下에그勢力膨脹을軍事的手段으로써하려는底意가 露骨化하고있는 事實에서美國對日政策은또한 奸詐한日本에게 美國이利用되고있다는것을 指摘키에우리는 조금도 躊躇치않는것이다 中國民間有志六百餘名이發表한 共同聲明에우리는歷史的으로 利害를가치해온만큼 이에悉한心情으로써同意하며美國의反省을促求하고저하는것이다。

二

元來東洋의歷史는 文化史的으로는 中國文化의發展史요 政治、軍事的으로는 中國大陸과朝鮮과日本과의關係가 그全部이라고할것인데 特히近代에와서 더錯雜한關係를갖었고歐美의自由經濟가來到하게되면서는日本의大陸侵略의歷史에서三者의關係는더욱不幸을免치못하게되었다이와가튼地理的歷史的王文化的모든關係에서볼때今後의東洋平和는實로三個國이眞正한理解와同情에서 折長補短하야 東洋的生活圈의 確立이緊切히 要請되는것이事實이다 그러나日本은非科學的 ×想的인「天孫天皇의神意說」로써 建國以來侵略의 傳統性을粉飾하야「神洲」의 敗亡을 보기까지에이르렀든것이다 일즉이朝鮮은 三百五十餘年前七個年間壬辰亂의 侵略을받었고 그後韓日併合의犧牲을보았다 中國은中日戰爭에서 老帝國의 崩壞가始作하야 新興中華民國에이르러 所謂 滿洲事變 支那事變의 侵略을입엇든것이니 隣邦에게生命財產의莫大한被害를 주고所得없이 自國의自滅을促進하기는 支那事變에서「點」과「線」의 占領에서 허덕이든것이나 朝鮮侵略의 壬辰亂이나 每一般의再版이라할것이였다 이제日本도眞正으로歷史에立脚하야 自覺을 要할때이거든 아직侵略의迷夢을 깨치지못하고있다는것은 日本自身에게 아니中國과朝鮮이보고참을수없는事實이다。그러커던 美國은 美陸軍次官드레이퍼調査報告以來政策의 大變을보이고。이를契機로 日本으로하여금 策揭揚하게『再武裝』의毒牙를 너울거리게함은 寒心한事實이다。

三

美國이 對日戰爭에參加하기까지 아니、美國의日本의 無條件降伏으로「眞珠灣을 잊지말라」는口號로써對日戰端을開始케되기까지、「루즈벨트」大統領과 『헐』長官이日本特使와 交涉斷絕에이르든 그記錄은무엇이였든가。「루즈벨트」는끝까지 日本의侵略即南洋에서는勿論、滿洲、中國大陸等地에서 完全히撤兵할것을 主張하였든것이니。이는 蔣介石主席이 日本의 滿洲侵略以來、日本은日淸戰爭以前으로 돌아가라고 主張해왔든 거기에土臺를둔 對日最終交涉이있든것을 우리는明確히認識하여야 할것이다。그리하야「카이로」宣言에서 對日戰爭의 終結時를規定할때 朝鮮이 當然히自由•獨立될것으로 成文化된것도 國際史의正義를明白히 한바이었다할것이다 그런데問題의 極東關係의 最大한終戰文書인얄타協定에도 亦是이精神은 包含되였으며서도 蘇聯에게는 露日戰爭以前狀態로 滿洲에서權益을回復케했고 中國에게 中日戰爭以前으로領土의回復을보게했다 여기에不屈은 何如間美國의對日宣戰布告와 終戰協定等의 經緯에서 또포츠담宣言에서 또東洋의中國朝鮮其他諸國이 日本의脅威를지금부터 憂慮하고있다는事實에서 美國이日本에取하여야할 正當한手段은 自明한바일것이다 一時的인政策에서 世界史의大局

「따늡」江會議

蘇聯、美提案을受諾

六國協定은拒否를通告

【런던十七日RP共立】美國은먼저번우터「따늡」江沿岸의十個國에對하야 오는七月三十日에「따늡」江의自由航行問題에關하야 會議를열도록 提案하였든바「쏘비엣트」는요지음이 案을受諾하였다 (寫眞은 마—샬長官)

마長官言明

【워싱톤十七日發AFP合同】美國務長官「마샬」氏는 十六日新聞記者團과會見하고「런던」六個國會談決議案問題及「따늡」江航行會議問題等에關하야 다음과같이 言明하였다

蘇聯은이미「런던」六個國會談決議案을 受諾不能이라고 英當局에通牒하였다하니만큼美國에 對하야서도抗議하여올것으로 豫測된다 佛蘭西當局으로부터는六個國會談決議를 再考慮하자는 아무런通牒도받지않고있으며 非公式通牒도없다

그런데「萬若 佛蘭西가「런던」會議決議案을 拒否하고 美英佛三個國代表會議開催도 拒否할時에는 이問題를 어떠게處理하려는가?」의質問에 對해서는答辯을拒否하였다

「蘇聯이「따늡」江會議提案을 受諾한것은좋은徵兆인가?」라는 質問에對하여서는 同長官은「拒否가납분徵일것같으면 受諾은좋은 徵兆일것이다 何如間우리는 合意達成을 企願하는바이다」

【런던十七日發AP合同】常地駐箚蘇聯大使館代辯人은『蘇聯政府는 西獨單政樹立을決議한『런던』六個國會談決議를 受諾할수없다』는趣旨를 英當局에通牒하였다고 言及하였다 이에따라『런던』會談決議는 美英佛占領地域에만 適用된다는것이 明白히된것이다 目下佛蘭西만을除外한 五個國은全部『런던』會談決議를批准하고있으며 佛國會는 目下同案을審議中에있다

佛政府의運命

六國協定과聯繫

【파리十七日發UP朝通】『슈만』內閣은 西部獨逸의將來에關한『런던』六個國協定을 두고 國會와對立되여있으며 十六日밤의票

電力問題

人委와交涉하라

蘇司令官이回翰

【駐서울AP特派員「무-어」氏十七日提供=合同】十七日發表한바에依하면「하-지」中將은北朝鮮駐屯蘇軍司令官「 -고트브」少將에게南朝鮮에對한北朝鮮電力이五月十日의成功的 南朝鮮選擧를妨害할目的에서나왔다는것 南朝鮮에는 北朝鮮으로부터의 電力에對한對價로서 物資를一分히準備하고있다는것 北朝鮮蘇軍司令官은 電力問題에關하야 南朝鮮美軍當局과交涉을再開하여줄것等을 要請하는 書翰을傳達한바있었는데 이에對하야「 -고트브」少將은 六月十五日다음과같은回翰을 보내왔다한다

(一)將來電力問題交涉은 北朝鮮의人民委員會를通하야 해주기바란다 北朝鮮에서는 電力施設運用權限이 國有化產業을 含한 人民委員會에있는것이다

(二)北朝鮮當局이 南朝鮮에 對하여 斷電한것은 美軍司令部가 電力代價에關한 協定을履行하지않은까닭이고 南朝鮮의 單獨選擧問題와 何等關聯된것이 아니다 따라서 이두問題를 混沌할 何等의根據도없다

그런데 南朝鮮美軍 令部側에서는 北朝鮮人民委員會와의 交涉을拒否하였든것이다

反日鬪爭委

廿三日再會合

反日帝國主義鬪爭委員會結成準備委員會에서는 十六日民獨黨會議室에서 第一次會合을하고 推進策을協議한結果 民戰傘下를除外한各政黨團體를 廣範로網羅하여 來二十三日再會合하여 協議하기로하였다한다

國聯調委案

和政府拒否

【헤-그十七日發AP合同】和蘭政府는 UN調停委員團 美國及濠洲代表가 提出한『인도네시아』紛爭解決을爲한商議에對한安協案을 拒絕하였다

全政會議召集案上程

〝統獨〟來廿七日全體會議

旣報한바 統一獨立運動者協議會에서는 十七日午前十時부터 獨勞黨會議室에서 金朋濬 呂運弘 嚴恒燮 柳林 趙憲植諸氏參集下에 會議를열고 同協議會와 步調를가치하야南北統一을 戰取시킬政黨社會團體및個人의 招請範圍와 規約草案等에關한具體的討議를 하였다한편 同統獨協議會에서는六月二十七日下午一時 市內譯經院에서 全體會議를召集하고 當面問題에關하여 協議하리라하는데 討議案件은

一、同協議會의 組織强化機構改革及 推選工作에關한件
二、全國政治會議召集에 關한件
三、國聯總會에 代表派遣에關한件

其他案件等이라하는바 多數政黨團體가 關聯하고 있는만큼 推移는 注目되는바라한다

華中共軍合流

國府側에大脅威

【상해十七日發UP合同】當地에서 聽取한 中共側放送에依하면 東部地區中共軍과 中原地區中共軍은 華中地區에서合流하였다한다 이에依하야事態가共히重大化하고있음으로府、石氏自身이 華中戰線을指揮하고있다한다 現在까지東部中共軍과中原地區中共軍은 緊密한連絡下에作戰을하여왔으나 今番과같이 훌륭한、交通線을通하야 合流한적은없었든것이다 萬若山東省內의東部地區中共軍이 中原軍과의連絡에 成功하였다면이는中央軍의 大基地漢口 徐州等에對한 莫大한威脅이라한다

中에50萬圓券

國民政府서印刷

【北平十六日發UP朝通】當地의風說에依하면 現在政府造幣局에서는 晝夜兼行으로 五十萬圓券을印刷中인데 그流通도 머지않은것이라고한다

체코首相에 『자』氏就任

【프라하十六日發UP朝通】『곳트발트』氏 大統領就任과同時에共產黨의巨頭「A•자포트스키」氏는 新首相에任命되였다 그리고共產黨은新內閣의 二十二椅子中十三席을차지하게되였다

佛國에大罷業

【파리十七日發AP合同】昨年겨울 佛蘭西全國을振動시킨 武裝없는 內亂인總罷業에 匹敵할만한罷業波蕩가 十六日南佛 中佛 …火는 困憊한巴里에까지傳播되였다 即總罷業은佛蘭西共產黨領導下 勞動總聯盟指導下에 斷行되였는데『베르간』고무工場에서는 罷業勞動者와 警察이激烈히衝突하야 적어도百五十

民族的鬪爭

柳林氏要請

獨勞黨首柳林氏는 十五日 親日派問題에 關聯하야 如左한談話를 發表하였다

民衆은 壓迫과 飢餓로 死線에서 呻吟한다 秩序는 完全히破 되어 生命財產에 保障이없다 獨立을運動할 自由는 날로더 封鎖된다

事態가여기에이르면 이땅의 草木昆虫이라도 憎怒를 참지못할것이다 우리는 더未練과 忍耐를가질 餘地가없고 奴隸的道義를 侵害하는者는 名目과口實을 不拘하고 우리의敵이다 우리三千萬은總蹶起하야 統一獨立을完成할때까지 鬪爭으로 團結하고 團結로 鬪爭해야할것이다

憲法草案

(六) 俞氏案原文

第九十五條 國民經濟會議는 經濟와 社會問題에關한 基本政策에關하여 內閣의 諮問에應하며 그立案한바를 內閣에建議한다

國民經濟會議의組織은 法律로써定한다

第七章 財政

第九十六條 租稅의種目과稅率은法律로써 定한다

第九十七條 國家의總收入과 總支出은各會計年度마다 內閣이豫算으로編成하여 國會의 議決을얻어야한다

特別히繼續支出의必要가있을때에는 年限을定하여 繼續費로서 國會의議決을얻어야한다

國會는內閣의同意없이는 內閣이提出한 支出豫算各項의金額을增加하거나 또는新費目을 設置할수없다

第九十八條 豫測할수없는豫算外의 支出또는 豫算超過支出에 充當하기爲한 豫備費는미리 國會의議決을얻어야한다

第九十九條 公債를募集하고豫算外에 國家의負擔이될 契約을함에는 國會의議決을얻어야한다

豫備費의 支出은 次期國會의 承認을얻어야한다

八面鋒

美貨가天井을 모르는지 中貨가地心을뚫을작정인지 兩者의交換率은 드디어一弗對二百二萬元의●時勢를 現出하다▼ 비싸지는弗貨의權威는 快哉라할법하나 無底奈落의中貨身勢는憂慘以上의悲慘▼인플레있는곳에 民生의安泰가 없는法이니 戰勝聯合國의 一員이기는하나 內爭과疲弊에 허덕이는弱少中國의 悲劇的現實이이로써 證明된다▲허나 일직茶한잔에 五圓、성냥한갑에 一圓이라는中國인플레를 딴世上 奇聞처럼 여기던우리處地는어떤가?▼五十圓짜리茶를마시며 十圓짜리성냥을 익숙하게쓰는形便이면 一嘆息도 이미痲痺狀態요▼이땅의 紙幣도 紙幣그自體의 原價計算上 收支가궁금할程度니 한발앞서가는中國의 인플레記錄을 놀라기보다는 來頭의 우리經濟事情이두렵고 근심스러운일이다。

人事往來

▼漢陽逸氏(運輸部行政室管理課長) 十六日上午六時梨泰院洞二番地自宅에

廉價生產

生產過程을 研究하야
싼값으로 提供함이
生產業者의使命!!

高級洋酒 高麗부란디
◉生產價格(麥酒瓶八)三七〇圓
他社同類品四〇〇圓乃至五〇〇圓

特品淸酒 百合
◉生產價格(四合八瓶付)二五五圓
他社同類品 三〇〇圓內外

—新刊教材 配本中—
京畿公立商業中學校商業研究室編
京城女子商業學校 推薦
珠算傳票
商業中學校 敎材及一般人의練習用으로 여러角度로利用價値를 重히야 編纂하였음
極上更紙使用 옵셋트美術印刷
갑 150圓 送料 10圓
近刊
京畿公立商業中學校商業研究室 編
보고놓기(見取帳)
서울市鍾路一街四〇
—鍾路書店—

學生募集
京城商工中學校
一、募集人員 第一學年 電氣科•商科 各一五〇名
一、入學試驗 七月八日부터 七月十二日까지
一、出願期日 六月十日부터 七月三日까지
入學願書請求時에 入學試驗經費로 一金百圓을先納할 (郵送을要할때는 返信料를添付할것)
서울市永登浦區黑石洞一三三番地四號 電話龍山(④)一六九五番

學生募集
漢陽工業中學校
一、募集人員 土木科、鑛山科、機械科、電氣科各七〇名
二、入學試驗 七月八日부터 七月十二日까지
三、出願期間 六月五日부터 七月六日까지
四、出願用紙를 請求할때 受驗料金百圓을先納할것
서울市城東區新堂洞二五一 電東(5)一七八三、七三六

美極東空軍司令部서 獨島爆擊을確認

機銃掃射與否는아직도調査中

동경발「에이피」통신에의하면미국극동 공군사령부에서는 독도폭격 사전에관하여 세번째 조사발표를하였는데 이십구(B29)폭격기가폭격연습을하는바 탐이 독도어선수 폭격을받었다는 사실을확인 하고있다 다만고공을 날렀기때문에 어선은보지못했다고 우연한불상사임을 말하고 기관총소사 문제에 대해서는 아모말이없는데 정식조사가끝나는 대로 완전한 보고를 상사에 제출할 예정이라니까 그진상전모는 좀더기다려서 판명될것으로기대된다 동사령부발표의 내용은 다음과같다

美軍側發表

현장촬영사진을 심사한 결과독도근해에있든 조고마한 어선들은「二九」폭격기의 고도폭격연습시에바우으로 간취되였든것이판명되였다 조사한바에의하면 충승(沖繩)기지를출발한「二九」폭격기대가 폭격을가하기 三십분전에 정찰기가六회나 독도부근(北緯三十七度十五分東經一百三十一度四十五分地點)을시찰하고연습에무방하다는것을보고하였든것이다 현지부근에는폭격대상이될 다수위소도서(島嶼)가있는만큼 이어선들도 도서로잘못간주된것같다「二九」폭격대는 二만二천「휘트」상공에서 연습탄을투탄한것이였으며 이들은해상에이등의 선박도보지못하였다고 보고하였든것이다 그러나 폭격三십분후에 정찰기가 촬영한사진에의하야 이위험지구내에 다수의소선박이있음을발견하였다 정식조사가 끝나는대로완전한보고를상급사령부에 절충할터이다

一千萬非農家를爲해 夏穀收集決行

軍政있는限이政策繼續할터

딘軍政長官記者團問答

十七일「딘」군정장관은 기자단과의 정례회견석상에서다음과같은 문답을하였다

問 경상북도 장(張)지사는 정무회를통과하지않고임명되였다는데 법적근거는?

答 법령제一三五호제六조에의한것으로 하곡수집도진박한때 지사자리가비고있어 긴급히취한조치다

問 재무부장윤호병(尹皞炳)씨를 후임도결정않고 조선은행총재로 전출시킨리유는?

答 재무부는홍헌표(洪憲杓)씨가 능히 감내할수있다고、고 조선은행은 정권은 전부 조선인에게 이관할라니까 그하나로서 이때까지있든「스미스」씨와 박군것이다

問 일본정부 문교정책에 반대하다가 군정재판을 박게된 재일동포 호 [illegible] 비지원한것을 거부한이유는무엇인가

答 그사람들이 못가게된것은 나나「하지」중장은 임의로 한권한이없는것이요 일본에 주둔하고있는 미군이 허치않을것을 확신하기때문이다

問 하곡수집에 대하야 폐지해달라는 소리가 높은데 만일 국회에서 중지하기를 결의하면 어찌할것인가?

答 만일 조선사람들이 외국의 식량원조를 밧지않어도 좃타면 하곡만이아니라 추곡까지라도 수집을 하지않겠다 그러나 원조가 없으면 일천만명가량의 비농가는 (심한곤란을 받을것이니 군정이있는한 조선국민을 위하야 수집은 계속하겠다

問 세금중 특히 영화세를 인상한 리유는?

答 전전한 국가재정을 위하야 사치성있는것은 부과하였다

問 각영화관에서 외국 특히 미국영화는 한달에 二十五회 상연이라 하였다니 무슨리유인가?

答 그런규정은없다

問 일본인래 조선에 관하야 미스다(水田)는오 [illegible] 에 다 일인이 단여간일은 있으니 누가 무슨일로 명단여간일이 있다는것만이라도 확실히 해주어야 일반의 의혹이풀일것이않일인가

答 앞으로 오는일이있다면 물론발표할것이고또 기미지마(君島)가튼자는 二월에 단여간일이있으나 신문에발표하라거든 그시간을명확히하야 지금와있다는거와 왔다갓다는것을 확실히하야주기바란다

今月內 移秧完了

十五日까지四割程度

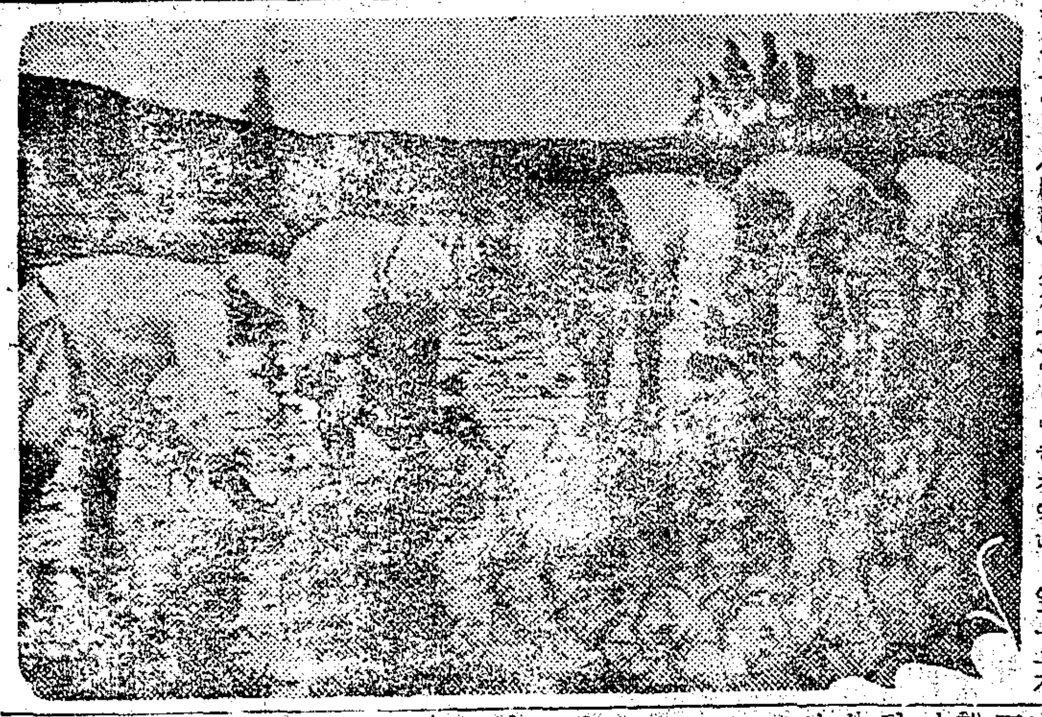

지난번내린 비로한때염려되든이앙(移秧)걱정은 일소되고 방금농촌에서는 이앙이한참인데 앞으로기후만순조로우면풍년이예상된다고한다 즉十七일경기도발표에의하면 지난번비는도내에평균二백五十「미리」로 十五일까지에서八만五천정보가 이앙되였다 이는작부계획면적 二만二천정보의 약四할에해당한 면적으로 二十일까지는 약六할이 이앙될것이라한다 그런데금년농사는금비(金肥)가 작년의약五배되는 七十만포가 활당입하중에있으며 또경작노력도 충분함으로이달안에이앙은완료될것으로관측되여 二백七十二만석수확이예상된다고한다(사진은이앙광경)

義務教育實施에難題

京畿道內에도千學級增設必要

오는신학년부터 의무교육제가실시되는데 경기도의아동수용 방침과계획을보면 만六세로부터七세까지의 아동수는九만一천九백二十六명이며 만八세부터十一세까지는 十만四천二백十九명이라고 하는데 불우자등을 제한 실제취학될수는 六세—七세가八만二천七백여명 八세—十一세는 二만八백여명으로 도합 十만二천五백여명이다 이아동을전부 수용할려면 一천四백七십九학급이 필요하다고하는데 수용능력을보면 겨우四백八십一학급으로 九백九십八학급이부족되는데 도에서는三부제를 실시하야 수용코저 계획중이라고는하나 원체학급이부족되고있어이것마저 전부수용될까 의문되는바 지방유지의회사와 도당국의선처로써학교증설뿐이 의무교육제에따르는적령자 전원수용을 해결책일것이라고한다

申錫雨氏歡迎會

지난번 유학으로부터귀국한우창신석우(于蒼申錫雨)씨의 귀국환영회를다음과같이 개최한다는바참가희망자는 시내종로Y、M、C、A내 국제문화협회(國際文化協會)로미리 신청함이 좋겠다고한다

一、日時 六月廿四日(木) 下午三時

一、場所 鍾路Y、M、C、A食堂

一、會費 二百圓(當日持參)

赤十字社總裁에 徐博士就任

조선적십자사에서는 六월九일 동중앙위원회에서 총재김규식(金奎植)박사의사표를수리하고 후임에 서재필(徐載弼)박사추대를결정하였던바 十四일정식으로 박사로부터취임승락이있었다한다

올림픽選手 廿三日出發

18日選手團結成

한동안 체육인측 의견과 군정당국의 의견이대치되여 물의를이로키고있는듯이전하여지든「올림픽」선수단파견문제는十六일하오조선「올림픽」위원회(K·O·C)원안이 최고당국의최종적결정을어더 원만히해결되였다 군정당국에서지명한 본부역원 이상백(李想白) 의무 최제창(崔濟昌)양씨대신 원안대로 본부역원에이병학(李丙學)의무에유한철(劉漢[illegible])양씨와그밖에 경기결과는「런던」방송국을통하야 고국에 매일十五분간의방송하고저 중앙방송국의 민재호(閔재鎬)수원으로 이영민(李榮敏)남승룡(南昇龍)등시씨도 정식으로 파견선수단과 함께떠나게되였다 이에 파견선수단一행은 十七일하오一시군정부로「딘」군정장관을 심방하야 출정인사를하고 十八일히오두시부터는 서울운동장에서 선수단결성식을한다음 十九일은 一반 관공서 사회단체에 인사를하고 廿一일상오八시서울역을떠나 廿三일부산항출범의배로 一로「런던」「올림픽」깃발아래로달리어겨레의힘을 세게무대에발휘하게되였다

올림픽選手歡送 各社會團體에서

第十四回 國際올림픽大會에出戰할 우리派遣團一行은 오는廿一日 出發壯途에 올으기로 되였는데 그들의 一行의出發에앞서 歡送會가 昨十七日 下午二時「딘」軍政長官主催로 비롯하여 各界에서 準備하고있는데 그計劃은 다음과같다

△十八日下午四時K·O·C

C朝鮮體育主催—結團式及歡送會(서울運動場)

△十八日下午六時 大同靑年團主催(場所未定)

△十九日上午九時 朝鮮女子體育聯盟主催(市公館)

△十九日下午二時 獨促國民會主催(秘苑)

最重量級拳鬪戰

全國拳鬪聯合會主催인最重量級金昌煥君對朴建植君의 十四拳鬪戰은 來二十日 午後二時 서울運動場「·」에서擧行된다

派遣選手歡送會

朝鮮學生陸上競技聯盟에서는 第十四回 올림픽派遣陸上代表選手의 歡迎會를 來十九日 午後六時에 서울明洞經濟俱樂部에서開催하리라고한다 (中)

延大서도歡送會

延大 體育會에서는 延大出身올림픽派遣選手歡送會를 오는十九日下午五時美延그릴에서 開催한다는바 同門會員의多數參席을 希望하고있다

濟州道의騷擾參加者

暴惡犯罪外는食糧주어還家케

제주도에서 행동중인국방경비대가 三천여명의폭도를체포하였다함은기보한바이나 그처리문제가 주목을끌고있는바 十七일통위부에서발표한바에의하면 살인 방화 약탈등의 폭악한범죄사실이 있는자를 제외하고는 수일간파괴된 시설의복구공사에 취업시킨후각자 식량을주어귀환석키고있다한다

警察과國民會幹部等

羅州와寶城에서五名이被殺

지난九일새 二시경나주(羅州)본량(本良)지서에약十五명의군중이래습하여지서원과 교전끝에도주하였다하는데 경관二명이희생당하였다한다 경찰에서는군중들의 종적을엄탐중 十二일오전 五시경 함평(咸平)군라산(羅山)면에서 폭도들발견하여다수의무장기관대의 내원을받어완전소탕을기하여 목하활동중이라한다(朝通)

지난十一일 오후九시경 보성(寶城)군 미력(彌力)면 덕림(德林)리국민회장 박태종(朴泰鍾)씨집에 무장군중二〇여명이나타나「카—」총으로 전기박씨를 사살하고 그길로겸일(兼日)면도안(道安)리국민회종우부장정해금(鄭海金)집에침입하여 일본도로 목을베여버리고도주하였다한다 또동일새 三시경 미력면반룡(盤龍)리에 거주하는면사무소서기 박찬경(朴讚景)씨집을 습격코일본도로살해하였다하는데 경찰당국에서는 목하범인체포에노력을 다하고있다한다(朝通)

斷電으로製氷中止

全南水產大打擊

捕獲魚物運搬못해썩는中

북조선단전은 제빙회사를마비상태에 빠트려어름없어고기는 작구만썩어가 전남수산에 커다란암영을 던지고있다 즉중전도내一일제량은여수(麗水)二공장에서 三〇돈 목포二공장에서二五돈 광주에서 一〇돈합하야 六十五돈이던바그중一일약 五〇돈이상이목포、여수를 중심으로하야 고기냉장용으로사용되던것이 단전으로제원료인「안모니아」까지고갈되여제빙공장은 완전히정지상태에있어 목포、여수를중심으로 하는다도해서잡히는고기는 소비지까지운반도못하고 무더운날씨에작구만 썩어만가고있다하는데 제빙회사의마비상태는전남수산에 실로 대타격을 주고있다(朝通)

警官前職者兩名 恐喝取財타被逮

전직경관의 비행사건 전광주(廣州)경찰서 순경윤익환(尹益煥=二八)과 전가평(加平)경찰서 순경 리종완(李鍾完=二三)은 작년十二월에 경관직에서 물러난후결탁하야 경무부수사국형사를가칭하고 금년四월이후 밀주업자를공갈하야 三만원탈취를필두로 후정상인에이르기까지 여러상인들을 리는비행으로 다액의현금을탈취하야 오던중드디어 성동서원에 피체되어최근 송청목하 오제도(吳制道)검사의문초를받고있다

電工의殉職

臨終에獨立萬歲

【平澤】연일나린호우로평택시가가 작년과같은피해는없을까하야 적정되든중에어찌다들어오는 전기맞어고장으로인하야 암흑천지를이루고있는중전공(電工)유재양(劉載陽=二一)군은 지난十二일밤七시반경 전주에올라가서고 발을고압선에 걸리어생명이위독한것을 응급치료하였으나 드디어六시간만에 도립병원에서 순직하고말었는데 군은최후유언처럼 남북통일자주독립만세를부르짖고 영원히잠들고말었다한다

原州에三人强盜

【原州】六월十四일 상오一시경 원주읍평원동(平原洞)一三〇번지 정진 [illegible] 강도三명이 침입해서 [illegible]으로협박하고 현금四만四천원을 강탈도주하였는데 원주서에서는 즉시활동을개시하야범인三명을 체포조사중이라한다

京城原州直通電話

【原州】종래경성원주간전화는이천(利川)경유로되든바원주우편국장 안병호(安炳浩)씨의 노력으로 [illegible]

大邱署三層에서 青年이墜落致死

【大邱】지난十四일오전十시五十분경 대구경찰서三층사찰계쪽에서 三十세가량된청년이 떠러저즉사하였는데그는 대안동(大安洞)동회장 이수(李三守)씨의 차남 덕동(德洞)이라한다

電力對策委會 廿一日基青서結成

남조선의 전력문제를자주적으로 해결코저발기를준비중이든 전력대책위원회결성대회는 오는二十一일오후二시부터시내종로중앙기독교청년회 강당에서 거행할터인데 동대회준비위원은다음과같으다

大會準備委員 李錫萬 河道 崔學 薛義植外八名

青年啓蒙協會發足

青年有志와 各大學敎授들로發起中이든 青年啓蒙協會는 지난五日에 結成되였다는데 同會는 講義錄과 圖書出版、講習講演會의 開催、啓蒙隊派遣等 事業을 實踐하야 無知한青年啓蒙運動을展開하리라한다

團體動靜

▽婦女俱樂部에서는 十八日午後五時 鍾路永保그릴에서올림픽 마라손代表 崔崙七君壯行會를擧行한다 (會費五百圓)

오늘라디오

밤 ▲六、三〇 成人敎育時間 建國과國民精神 ▲六、四五 도린合奏 ▲七、〇〇뉴—스 ▲七、一五講演「科學과朝鮮」 ▲八、〇〇京畿民謠 一、양산도 二、방아打鈴 三、경복궁타령 ▲八、一五알토獨唱 ▲八、三〇美國放送(中繼) ▲九、〇〇大衆歌謠 ▲九、三〇洋樂齋賞「合唱音樂」 ▲一〇、〇〇뉴—스

日氣豫報

西風乃至北風이불고 맑겠으나 아침에는한때흐리겠다

湖岩全集 (全三卷一秩価貳千圓)

第一卷 政治外交篇 各卷菊版五百頁
第二卷 文化風俗篇 本文極上更紙使用
第三卷 史譚隨筆篇 洋裝豪華美本

本全集은 史學家이시던 故湖岩文一平先生이 平生의 心血을 傾到하야 執筆하신 至著作으로서 일직 解放前에 上梓되어 讀書界를 風靡하던바 倭政의 壓迫으로 發禁되였던 名著입니다。 오랫동안 絶版되였던바 今般 四海諸彦의 翼求하시는 誠意에 報答하기 爲하여 弊店에서는 不少한 犧牲을 무릅쓰고 資材難과 온갖 隘路를 克服하면서 壹千秩限定 豪華版으로 重刊케되었읍니다

圖書館、各學校及文化人 書齋에必備할朝鮮文化의 一大萬華鏡!
故湖岩文一平先生遺著

總販賣 서울市中區茶洞二十番地 朝鮮書籍販賣株式會社 振替京城一七七九三番
(一成堂書店發行)

대공연 악극단 青春部隊
金 良 民 作
洪 開 明 脚色
南 實 演出
嚴 在 郁 音樂
林 明 善 裝置
悲歌劇 서울의 집웅밑 全七景
文藝部構成 바라에티— 廿曲 도라가는扇風機
18日부터 朝鮮劇場

癩病速治劑·新肌丸 문둥병
東都製藥合資會社
서울市公平洞五九番地 振替京城30043番 電光(3)46番
兼行 부스럼이나는病、痔疾、其他病
白斑、紅斑、黑斑、痲痺、麻木

코마·韋
原型美術工業社
서울市中區乙支路4街33 電②8668

辯護士開業
今般左記場所에서 法律事務을再開始하였아오니 倍舊指導와鞭撻을仰望하옵나이다
事務所 서울市鍾路一街四二番地 [illegible]二層 電話光化門(3)二一二六番 (서울그릴옆)
辯護士 李容滿 謹白

서울音樂專門 學生募集
最高一流教授陣으로創立된 音樂專門教育機關
募集人員 本科各五〇名(中卒의男女)
入學科目 피아노、聲樂、作曲、첼로、바이올린
出願期日 六月二十五日부터七月十五日까지
試驗期日 七月十七日부터三日間
試驗科目 音樂、樂典、피아노、國語、英語、口頭
서울乙支路六街三 電東三一五六

吳元錫醫院
서울市安國洞네거리 電話光(3)二一三一番
(診察時間—自午前九時—至午後五時)